京城日報
夕刊　六月一日(日)
京城府太平通一丁目　京城日報社

濱口首相語る

海軍から兵力充實の要求あれば認める

政府對軍令部の關係はさして難問題ではない

減税は專ら軍縮の剩餘金で

【鐵道車中】海軍問題で疲れた濱口首相は三十一日午後二時發列車で興津に向ふ途中車中にて左の如く語る。政府對軍令部の關係は要するにさして六ケ敷い問題ではない、廿九日の軍事參議官會議も海軍部内の內輪話に過ぎぬから財部君がその內容を正式に閣議に報告すべき筋合でもない。軍令部と政府とは海軍大臣を通して聯絡が保たれるものだから政府對軍令部の問題はすべて海相と軍令部との關係に歸着するから一切財部君が話して居られると思ふ。樞府御諮詢案は六月十八日若槻全權の歸朝後詳細な説明を聽いた上のことにするが、その時期はまだ決定してゐない。本年度豫算編成の關係上成可く早く御諮詢を終りたい。今後國防問題に就き今回の如き問題の起らぬ樣根本的方策を樹てる事は各方面から云はれてゐるが、それは一利一害ある事と思ふ。町田大將の方策會議設置の話に就いては自分はそうした積極的な考へは起してゐない。未だ何れともそれに就いて考へを樹ててゐない。六年度豫算編成は六月はじめから着手するが大體從來の方針で一貫する心算で、なほ緊縮方針はゆるめることは出來ないし實際上歲入減少より依然緊縮方針を採らざるを得ぬ。今後政府の財源入れねばならぬ減税は專ら軍縮の剩余金による。樞府は條約の兵力量に關しては加へまいから條約による剩余金には關係をおよぼさない。ロンドン條約に基づく今後の海軍力充實に就いては海軍でもまた研究の運びに至らぬ爲め未だ話がないが要求あれば相當これを認めねばなるまい、更に六年度豫算編成は樂でない、と

東支鐵、管理權問題

見解の相違甚しく

容易に捗らぬ露支會議

【ハルビン電報】支那側の消息に依ればモスコーにおける露支會議ロシヤ全權カラハン氏支那全權莫德惠氏間に東支鐵道、管理權問題に關する交渉が進められてゐるがカラハン氏は本件はすでに昨年來のハバロフスク協定に依り解決されたものであり、同協定の取決めは一九二四年の奉露協定に規定された管理權の條項に抵觸するものでなく、從つて本件は今回の會議において討議する必要なしと莫全權の提案を一蹴し、飽くまで東支鐵道の管理權を把握せんとしてゐる。しかしてハバロフスク協定に對しても更に兩全權の見解を異にしてゐる。即ち莫全權は同協定は露支紛爭解決の便法であるから今回の會議において東支鐵道に關する細目協定の上は同協定は當然解消さるべき性質のものであるといひ、これに對しカラハン全權は同協定により、獨り紛爭を解決したのみならず東支鐵道の現狀回復をはかつたものであるから、協定の効力は厳然たるものであると。莫氏更に東支鐵道の露支協同經營上の既往の紛爭問題の調解をこの際根本的に氷解せしむる要あり、なかんづく

一、東支鐵道の土地問題
二、松花江、黑龍江の航行權問題
三、電信電話問題
四、支那の東支鐵道買收問題

等の極めて重要問題を審議解決すべしと主張し、兩國全權の意見には多大の懸隔あり、會議は遲々として進捗せぬといふ、なほ支那全權の一貫した主張なる買收は頗るデリケートな關係にあるので特別委員會で審議すると

支那側の評價では五億圓

露國側では十六億圓と稱す

大きい開きの東支鐵財產

【ハルビン一日發電】支那側は東支鐵道の買收問題につき鐵道財產を五億と評價し、現在同鐵道は露支兩國の合辦事業であるから支那は總額の半額二億五千萬をロシアに支拂へば多年の目的は達せられるものであるとの見解を持してゐるが、ロシアの東支鐵道に對する投資額は五億であるが、これに同鐵道建設當初以來今日迄の(三十年)利息を加算せばその金額は十六億の巨額に達する。しかして支那側としてはロシアがかかる過大な評價に出でるにおいては支那も東支鐵道敷設當時の帝政ロシアのロマノフ紙幣を以て買收すべきであるとの論もあるが抑もロシアの東支鐵道に對する投資額は一八九六年の敷設費三億六千六百六十四萬九千五百四十一圓四十七錢、改築費二千七百二十萬七千六百四十八圓三十七錢、一九一四年迄の損失補償一億七千八百八十七萬九千六百七十三圓九十九錢、合計五億七千百四十三萬六千九百七十三圓八十三錢で東支鐵道の財產をロシア側では概算十六億と評價してゐるに反し支那側では五億と評價し兩者の評價には十一億の差がある

南鮮の旱害は大した事はない

その上道路其他の工事で窮狀も余程緩和されよう

森岡警務局長語る

秩父宮殿下を釜山まで御送り申し上げ、引續き慶尙南北兩道の初巡視をなし卅一日夜歸任した森岡警務局長を官邸に訪へば左の如く語る。慶尙南北兩道は、氣候風土、山川草木殆んど內地と變らない。巡視と云つても特殊な問題が主で別に申上げる程のこともなかつた。兩道とも耕地、道路等も整備してゐる。旱害に就ては當地方民の窮狀が種々傳へられてゐるが、それは從來の生活狀態を知らぬ人の話で、別に大した窮狀ではない。しかし到る所に道路、河川、築港等の改修工事が行はれてゐるからこれ等の窮狀も余程緩和されることゝ思ふ

小坂拓務次官

鮮滿視察調査

【東京電報】拓務省では朝鮮米移入統制問題並に朝鮮人の內地渡航防止問題に關する根本的對策確立に資すべく六月十日より小坂拓務次官をして鮮滿視察の途につかしむることゝなつた

畑關東軍司令官逝去

【旅順一日發電】關東軍司令官畑英太郎中將は三十一日午後二時半逝去した(寫眞は畑中將)

進級叙位叙勳の御沙汰

【東京電報】畑關東軍司令官は三十一日逝去につき同日左の御沙汰があつた

陸軍中將正四位勳二等功五級　畑英太郎

任陸軍大將

叙從三位(特旨を以て位一級被進)

叙勳一等授旭日大綬章

部內の俊傑

未來の陸相と折紙づきの故畑大將の事

小柄と禿頭とで隨分若く見えた方だがあれで畑軍司令官も來年六十になるのだつた、生れは陸軍としてはおそろしく畑違ひの福島縣若松、かみそりの樣な頭の冴えと要領のやうな敏感さとは早くから部內の注目をあびて居たが何分明敏としての敗頹の軍營を振つた、しかも貧乏士族のせがれだつたものだから畑違ひとは頭で知りながらも學費のいらない士官學校へ入るより仕方がなかつた、しかも、苦學力行の役なものだから同期よりは三つも四つも年上だつた

× × ×

たが士官學校と大學校で特別の生地にみがきをかけ、それに苦勞人の圓熟と兩校の恩賜とが光りを添へてからといふものは猛烈なスピードでハイジャムプとそして三段跳の連續、與へられた椅子も陸軍省で一番重要な軍事課長、軍務局長、陸軍次官といふ金ピカばかりだつたがこの人程永く連續的に中央部の激職に居た人は後にも先きにも一人もなからう、軍務局長として丈けでも田中、山梨、田中、宇垣の四大臣に仕へてゐる

× × ×

世間にした仕事といへば世間的なものを拾つた丈けでも二個師團增設問題、軍部大臣文官制、山梨大臣時代の五個師團分縮少の軍備整理、宇垣陸相前任時代の四個師團廢止の軍制改革等の大道目があるがおよそ近來行はれた陸軍の軍政問題は例外なしに全部この人の手で片付られたといつてよからう、今回の死は酒のためだといふ、その通りかも知れないが、しかも酒に對する抵抗力を失くしたのが過勞の激務だといふことも考へなければならない

× × ×

『畑はニコポンでいかん』と『あれは長閥の紳士ぢや』とかの批難もあるにはあつたがそれは事實として見るよりも、いかにこの人が圓滿な融通のきく人だつたかを測るバロメーターとして受け入れる方が間違が少なからう

× × ×

更に角この人は宇垣大將唯一の後繼者だつた、少なくとも陸相候補のエースだつた

× × ×

趣味としては一にも酒、二にも酒、久留米絣のよれ〳〵を着て『これは相當飲める酒だよ』と盛んに浴びもし他人にも奬めた、そして酒で死んだ

× × ×

藝無し猿といへば先づこの人程の藝無しも珍らしい、何か歌はなければならない破目に押しつけられると『なべやーきうどん』と『とうがらし〳〵』をやるだけだつた、ところがこれが大したもので『流石に經驗者は違ふ』と御大宇垣陸相を感嘆させたものだつた

× × ×

何時か會津藩の頭家老山川健次郎男とこの人とが奇妙にも相前後して郷里に歸省したことがあつた、同時に歸省した陸軍次官と未來の帝大總長の有志が歡迎會を開きそして挨拶を求めた、山川男は素より臆面もなく君子人然として通說な一句をものしたがこの人には何もない『おらアだめだよ』といつてもきかない『よしそれなら書くよ』そして書いたのが雄大な一曲線と曲線の中央から激する雄壯なる二本の直線だつた、題して『日本男兒の屁』

× × ×

四個師團廢止の結果軍旗が返還されたがこれを迎へた畑軍務局長は涙をぼろ〳〵流しながら『俺は軍備擴張が出來る迄は煙草はやめた』と誓つたそれ以來斷然煙草をやめた

× × ×

或る宴會で宇垣陸相と畑軍務局長とが一緒になつた事があるがその時、畑軍務局長が中將になるといふ噂が客の間に囁かれしたこれを聞いた、畑少將早速、大臣の處へ押しかけて『僕を中將にしてくれますか』と直談判をしたものである『およしよし〳〵』と宇垣陸相の返答

× × ×

主計官なら中佐位で大概家を持つ本科でも少將になれば八九割方自分の家を構へるが、もう大將にならうといふのにまだ家をなさなかつた、しかも長男英一氏は野砲兵一聯隊の陸軍少尉唯一の弟、俊六氏は陸大を一番で出た秀才で現に陸軍少將、參謀本部第一部長だが兄貴以上の偉い人、思へば余りに錢を要さなさすぎる

關東軍司令官後任の呼聲高き三將軍(上、南大將(右)渡邊中將(左)長谷川中將)

後任には

渡邊、長谷川兩中將の中から

南大將の呼聲も高い

【東京電報】關東軍司令官後任に就ては宇垣陸相、阿部次官、古莊人事局長の間で詮衡中であるが、その任務の重大性に鑑み、取急ぎ選任の運びとなる筈であるが、下馬評に上つてゐる顏觸れは朝鮮軍司令官南大將をはじめ東京警備司令官長谷川直敏、陸軍航空本部長渡邊錠太郎、第三師團長小泉六一の三中將等である。右の中適任なのは南大將であるが、南大將の轉補となれば軍司令官級に相當の移動を見ることゝなるので結局渡邊錠太郎、長谷川直敏兩中將の中から選任される形勢である

民政黨第一線同盟總會

【東京電報】民政黨少壯衆議院議員並に院外有力者より成る第一線同盟は三十一日午後三時本部に總會を開き

軍部の態度は憲法政治の發達を阻害し、國防に關する國民的意識を無視するものなり

軍縮剩余金は國民負擔の輕減に充つ

等の決議をなし實行委員は財部海相、加藤軍令部長を官邸に訪ひその意を傳へたが十日夜青山に演說會を開く豫定である

東京市第二助役

【東京電報】東京市第二助役として秋田縣知事鈴木信太郎氏が決定した

神宮參拜

(卅一日)▲總數七二四人▲內譯內地人六二一人▲朝鮮人一〇六人▲支那人二人▲歐米人九人▲開城京城修學旅行團二九人▲前年度總數一〇八六人

訂正　一日付夕刊經濟面の『米穀資金を本府に補助』と題する記事中秋山仁取々締役とあるは仁取々締役組合副委員長新田猿良氏の誤りにつき訂正す

會

放送局理事會　京城放送局では來る五日午後一時より第十四回理事會を開き左記事項を附議する由

一、理事長並常務理事選擧の件

人

◇松寺高等法院檢事長　司法官會議出席のため二日午前十時東上

◇木下眞作氏(醫學博士)三十一日夕入城天眞樓へ

◇手利八十太郎氏(英文毎日編輯長)同上

◇高見之通氏(東京辯護士)同上

◇梅田千代松氏(梅田製鋼所專務)同上

◇木寺甚一郎氏(京都市主事)一日朝入城朝鮮ホテルへ

◇館開信吉氏(東京齒科大學教授)三十一日夕入城同上

◇木村增太郎氏(法政大學教授)同上

◇井上貞治郎氏(大阪聯合紙器社長)同上

◇辻阪信次郎氏(大阪府會議員)同上

◇杉山正雄氏(三菱鑛業會社技師)一日朝入城山本旅館へ

◇鵜飼木德治氏(第一銀行京城支店長)

◇大塚市郎氏 同上

◇板谷政一氏(同上)同上

◇岡伊太郎氏(山東通信社長)一日朝入城宋福旅館へ

田村氏來城

北越製紙會社常務田村文吉氏は威米渡滿の途來城一日本社を來訪された(寫眞は田村氏)

仁川海陸聯絡

起工式順序

仁川海陸聯絡設備擴張工事起工式は六月二日午前十一時仁川港埋築地において左記次第により行はれる。

參列員着席、修祓、降神(一同最敬禮)獻饌、祭主祝詞、起工行事、玉串奉奠、內務局長、京畿道知事、京城土木出張所長、仁川稅關長、仁川府尹、民間總代、撤饌、昇神(一同最敬禮)祝辭、京城土木出張所長挨拶、各員退下、直會(第二會場)內務局長挨拶、閉會解散

支那輸出貨物

附加稅は七月一日から徵收

【大連一日發電】支那の輸出貨物附加稅は七月一日より左の如く徵收する旨大連稅務司より大連商工會議所へ入電があつた

一、輸出支那産貨物に對し輸出稅の半額但し外國向輸出貨物(沿岸貿易を除く)

一、輸入支那産貨物に對し沿岸貿易の半額

一、民船に依る輸出貨物に對し民船輸入稅廢止

あすの天氣(2)

高氣壓は支那東海にあつて北進しつゝあり低氣壓は滿洲北部にも大陸旋風が表はれつゝある、全鮮一般に曇つて所により雨が降つてゐる、高氣壓は半島を通過する見込であるから中部以南は雨模樣であるも明日は次第に天氣がよくなる

豫報　雨後晴

一日正午　卅一日最低

刺青傀儡話

潮山長三作　挿畫　河原塚龜太郎

浮氣の虫(三)

賭場男は笄を飛ばして藤四の胸倉を掴んだ。

『おた、おた、お助け──』

『さあ吐かせ、どうだ、公方樣を惡くいやあがつたのか』

『いえ、そ、そんなつもりでは──』

『何、そんなつもりぢやあれねえと、何でもかんでも前略々々と御觸書が出て、それで世の中が不景氣になつたと、たつた今いつたぢやあねえか』

吝しよびれた藤四、まるで死せる如く、賭場男の腕にぶら下つてぐうの音も出ないでゐる。

その顔をぐつとのぞき込んだ賭場男、急におさへつけた小聲となり、今までの啖呵とは打つて變つたとさいひ出した。

『これ、藤四、手前も腹からの習慣ぢやあるめえ。長い間の賭場不景氣にたゝられて、おちぶれやあがつたのだらう。余くこの十年近くの間、賭場たゝりで商賣が出來なくつて、首をくゝつた奴が、おいらの知つてるだけでも十人からあらあ。こんな情ねえ不景氣な世界だから、たまに氣の狂つた奴は、日本左衛門にもなるだらう。おいらだつて、日本左衛門になりてえや。うぬ、今の公方樣を有難いと思ふか──やい〳〵そこに立つてゐやあがる奴ら、今時分に飯を喰つてゐやあがる奴は出て來ない。毆りつけてやるから』

何だか穩かならぬことを云ひ出して、あたりに遠巻して見てゐる者の方へぎろ〳〵する目を向けたから、皆ぞつとして、遠巻きの輪を後へ退つて行つた。

惡魔な姿になつた賭場男、

『今の公方樣はおいらの敵だ。藤四、聞きねえ。おいらも元は歴とした商人だつたのだぜ。そいつが不景氣風に掘られちまつたんだ。喰ふに喰へなくなつて、妻と子供が死んだと思ひねえ。後に殘つたおいらはどうするんだよう。一文無しの男一匹、どうするんだよう、おいらあ、おいらあ──』

はら〳〵と淚が落ちた。死んだ妻子を思ひ出した樣子。さては零落して果て鉢になつてゐる男だつたのか。が、きつと顔を上げて

『もうやけくそだい。今夜といふ今夜は改心した。おいらは泥棒になるんだ。やい藤四!』

『ヘッ』

『おれが荒稼ぎした大金を盗んだら、藤四に綴つて出してくれ。前略が何でえ、公方樣が何でえ、世の中が何でえ、今に見ろ、みんなおいらの働きに臍を嚙むな。その時腹の底からざまあ見ろといつてやるんだ。畜生!』

と、ひどく世を罵つて、あたりを睨み廻し袖をくるりと捲くりあげるのと地上から躍り上るのと一緒、すさまじい顔になつて、だつと走り出した。いや、どうも過激な奴があつたもので、泥棒になる事を宣言してから何處へか逃げてしまつた。ほつとしたのは藤四で

『何でえ、ありやあ、氣違ひだよ──さあ〳〵、藤四はいかゞ』

おや、誰もゐねえ。

見ると、聞き手は皆逃げ出して誰もゐない。そこへちやら〳〵雪駄を引きずつて、東側の方から來かゝつた男の姿が見えたから、

『もし、大泥棒日本左衛門の藤四一枚いかゞ』

『そんな物、いりません、私は急用がある。さよなら』

といつたのは、たしかに長州屋の新七の聲。それを一ツ目橋の上から、確かに聞いたお町、

『あら、若旦那──』

走りよつて、思はず抱きつかうとした。

『おゝ、お町──』

これも抱きつかうとすると、新七の後で、

『わへん!』

と妙な咳ばらひ、見ると、藤四が憎くてたまらないやうな顔をぐつと突し出した。

祝二十五周年記念

新時代に適合させる
新らしき調味料

味の味

御試用の上
眞價の御高評を乞ふ

値段が安く
きゝがよく
味の良い事
天下一

且國產奬勵の意味におきまして我朝鮮に出來ます調味料「味の味」の御愛用を御願ひ申し上ます

發賣元　佐々木商會　京城府櫻井町一丁目二番地　電話本局一一一〇番

製造元　森商會　工場　京城府初音町二〇〇番地　電話本局一四二四番

(最寄の雜貨店にて御買求を乞ふ)

上海直輸入
張榮泰京城出張所
支那紫檀細工
京城本町四丁目一一九
電本局三九七二番
修繕の御用は支那人職工が居ります

雨衣

朝鮮防水布製造所

雷允號六神丸

文部長

尺八

京日案內

急告

古本

店員

恩給

信用

公債

恩給

恩給

ラヂオ

特別榮

お引越荷はヤマサに

淋疾　黴毒　痔疾
塚井醫院

毎申主催端午大運動會 上は運動會場全景、下はマラソン競走（けふ奬忠壇にて）

今曉關東地方に强震

水戸地方に相當の被害

【東京一日發至急報】今曉三時頃東京地方に强震あり就眠中の市民を驚かし何れも戸外に飛出した、震源地は茨城縣涸沼川上流域で水戸地方に相當被害あり

東京地方の被害

【東京電話】東京地方の被害は午前九時半迄に内務省に達したところでは軒瓦の破損、電線の切斷、瓦斯管の破裂、水道鐵管の破壞等の被害は各所に起つたが人畜に被害はない

次ぎ々くの珍現象を呈し、ガス間接管に故障を來し市民は悩みのガスに困つた。その他烟突の傾いたもの諸所にあり人々は何れも戸外に飛び出したが人畜に被害なき模様

水戸 震源地茨城地方特に水戸を中心として相當の被害あり、壁落ち、窓硝子の破壞等あり戸棚の置物は何れも落ちた

水戸の模樣

【水戸電話】一日午前二時五十八分三十二秒水戸地方稀れな强震あり、市民何れも戸外に飛び出し時計の振り子は止まり棚の物は落ち器物の水は溢れ場所によつては瓦の落下するもの、障子の倒れるもの壁に龜裂を生じたもの少からず、人心恟々としてゐたが人畜に被害はない、水戸測候所は左の如く發表したが同所開設以來の强震であると

一日午前二時五十八分三十二秒强震を感得す、震度强震の弱、性質急發震源地は水戸附近らしい器物の散亂、時計止まり棚の物落ち戸障子の倒れ又屋根瓦落ちしものある程度にて大した被害なき見込み震幅は八十二ミリ五

氣象臺の發表

【東京電話】一日早曉三時頃東京地方の强震に市民は何れも驚きそのまゝ戸外に飛び出し一時は戰々兢々としたが、約十分位で漸く鎭靜した。中央氣象臺では一日午前五時半左の如く發表した

發震時刻一日午前二時五十八分四十秒、初期微動十一秒、最大震幅十二粍、震度弱震（稍强方）性質稍々急早、發動時間約三十分、震源地方の狀況左の如し 茨城縣涸沼川上流域

土浦 午前三時頃强震あり、同地二箇所附近は地面に龜裂を生じ

關東震災後初めての强震

宇都宮測候所談

【宇都宮電話】一日午前二時五十八分宇都宮地方に强震あり柱時計の止まるもの壁の落ちたもの多數あり市民何れも屋外に飛び出したが人畜に被害はない宇都宮測候所談によれば關東大震災後初めての强震であると

貰ひ子殺し自白

全部を絞殺、又は扼殺

【東京電話】貰ひ子殺し中島安八郎は時効問題および證據調べにおける取調の結果、犯行を自白したのでこれに基づき刑事を各地方に派遣し召喚取調べた結果、何れも安八郎との取引を陳述した、即ち二月十八日以來十七回乃至百回附で女の子六人、男子一人を安八郎が市内外産婆より貰ひ受け全部絞殺又は扼殺したもので五月三日貰はれた女子と五月十六日の貰兒二名は幸ひその魔手を免れてゐた、取調べは午後十一時打切り一日は子供の親を召喚取調べたが何れも内縁の夫に死なれ子供の養育に窮し又は職業婦人が罪の子の處置に困つて可愛い我兒を産婆に依頼して人手に渡さんとしたものである

大北丸沈沒の模樣を審さに語る

今朝釜山通過の乘組員一行

【釜山特電】去る廿九日全南長竹水道にて遭難した山下汽船の大北丸の船員廿九名の一行は今朝（二日朝）釜山通過内地に向つたが、同船の無電技師阿竹三郎氏は當時の狀況を語る

本船は雜貨三萬俵、籾百八十餘俵を積んで航海の難所といはれてゐる長竹水道に差し掛つた際、廿九日午前五時頃であつたが、折惡しく、ガスが立ちこめて全く通過困難となり、なほ惡いことには同所は潮の利かぬ所であるため、はげしい潮流に流されて轟然たる音響とゝもに右舷二番ハッチが岩礁にふれて浸水を始めたので船員總掛りにて排水につとめながら十浬ほど離れて居る珍島（避難する目的にて傾いた儘進行する裡浸水甚しく遂に沈沒した、幸ひ乘組員廿名には死傷が無かつたが、珍島附近の淺瀬に乘りあげるまでは大丈夫の見込みがあつたので船員は自分の荷物一つ出すことも出來なかつたので全く裸同樣になつた、なほ海運界は夏枯れ時期となつて船員の需要がなくなる際にこれで職を出されては困ると一行は何れも不安の色を浮かべて人々の同情をひいた

高松宮兩殿下

ネープルス御到着

【ネープルス卅一日發電】高松宮同妃兩殿下の御乘艦照國丸は三十一日午前八時半當港入港、駐伊大使その他イタリー側の宮家御歡迎申上げ、兩殿下は自動車にて各所御巡遊遊ばされた

聖上陛下

濱松地方の御日程を終へさせ沼津に向はせらる

【濱松電話】濱松行在所に御二泊の天皇陛下には、一日午前八時行在所御出門、八時二十分濱松驛御發車

濱名湖上を發動機船譽丸

に召させ舞坂町服部の中村養殖場に行幸あらせられた。初夏の湖上は風爽かに陛下には御機嫌殊の外麗はしく拜された、それより陛下には午前九時四十分辨天島驛より御乘車、假棧橋より眞砂丸に乘御、湖上にて漁夫百余名が御召船近く漁撈の様を御覽あらせつゝ對岸佐久米棧橋に着御、自動車にて官幣中社井伊谷神社に御參詣あらせられた。

斯くて、陛下には濱松市

中心の御日程を全部御終了になつたので、午後零時二十分行在所に還御、御晝餐の上午後一時三十五分濱松驛御發、沼津に向はせられた。陛下には午後四時沼津驛着御、一旦御用邸に入御、同四時四十分御用邸御出門、沼津第四小學校、沼津商業學校に御巡幸遊ばされ、同夜は沼津御用邸に御駐泊あらせらるゝ御豫定である

局友弓道大會

百五十餘名の猛者を集め 本日華々しく擧行

龍山鐵道局々友會主催第二回全鮮鐵道沿線局友弓道大會は一日午前九時から龍山鐵道弓道々場に於て大田、平壤、馬山、元山、龍山、定州、羅南、仁川、淸津、大邱の弓道界の猛者、百五十餘名參加の上盛大に開催されたが、大村鐵道局々長の開會の挨拶あつて、昨年度優勝チーム龍山局々友會弓道部より優勝旗返還式を終へて、矢渡式に次いで南氏（大田）宗山（釜山）伊藤（馬山）米村（元山）泉谷（龍山）中野（釜山）片桐（龍山）西澤（淸津）德永（羅南）森田（大邱）宇佐見（定州）松井（仁川）の各驛制代表競射を擧行し來賓競射よりは木村、山下、渡邊、吉田の四氏の競射あつて直ちに規定道順により團體射會は催されたが夕刻までの戰績左の通り

▲大田二の組三中（田村、菊、南浦木）
▲平壤一の組二中（山本、岩根、塚崎、杉浦）
▲馬山一の組一中（伊藤、芝野、大野、松村）
▲元山二の組四中（米林、松尾、新免、小岩）
▲龍山一の組二中（大田屋、宮崎、小池、岩田）
▲釜山一の組二中（中野、長岡、野中、宮崎）
▲定州一の組四中（宇佐見、池田、西、吉田）
▲大田一の組二中（石井、山本、梶永、小林）
▲龍山二の組二中（岡、島田、山田、加藤）
▲龍山四の組四中（泉谷、磯野、門田見、山本）
▲大田三の組四中（與谷、寺崎、秀島、岡田）
▲釜山二の組三中（南、中野、片桐、野、大久保）
▲羅南一の組三中（栗原、津崎、永田、加藤）
▲平壤一の組四中（影山、西井、福水、岩岡）
▲龍山三の組五中（大島、鈴田、吉川、川）
▲仁川二中（川上、德永、湯田、外一名）
▲龍山五の組四中（山脇、永田、上村、前田）
▲淸津二の組三中（荒川、岩永、新谷、河部）

Z伯號歸着

【レークハースト卅一日發電】ツエッペリン伯號は卅一日午前七時廿五分當地に到着した

突如控訴した尾間と谷野

忠南道廳瀆職問題にからまる龍馱事件の被告尾間立顯、谷野滿藏兩名の判決は既報の通り五月廿六日京城地方法院において金川裁判長から尾間懲役一年六ヶ月、谷野懲役一年四ヶ月の言渡があり檢事求刑は各懲役二年で、刑期が半減された譯で、兩名は控訴權を放棄して服役するものとみられてゐたが突如卅日に控訴狀を提起して、更に第二審の裁判を要求した、なほ事件關係の檢事は、廿八日すでに控訴したのであつた

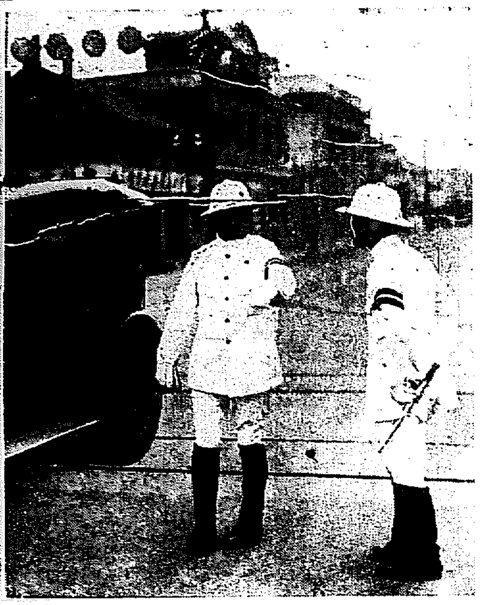

けふから白裝束のお巡りさん

現代日本畫の諸名家の傑作展

半島鑑賞界に一時代を劃す

明二日から來青閣で

半島の現代日本畫愛好者間に非常な期待をかけられてゐる本社後援の現代名家傑作展はいよく明二日より本社來青閣において二日間に亘つて開催、美術國日本を代表する人氣者ばかりの作品五十餘點を展觀する事はその數において又その作家の顔觸れにおいてその作品優れたることにおいて半島畫界に一時代を劃するものともされてゐるのである、寡作なことで聞えた入江波光、村上華岳兩氏の作をはじめ堂本印象、富田溪仙、土田麥僊、福田平八郎、榊原紫峰、菊池契月、鏑木淸方各氏の各力作は現畫壇での自然的人氣の中心をなしてゐるものであり少しのほか大家とされる人々に竹内栖鳳氏の六曲をはじめ小室翠雲、山本春擧、橋本關雪、西村五雲、川村曼舟の各作があり、又新進氣鋭の登内微笑、德岡神泉、中村大三郎、宇本一洋、前田青邨、岡本進、森守明等々變り種として小杉未醒氏のものなど限りもなき盛興をわかしめるもののみの陳列中、新たに京都より追加された印象の『松に鶴』『美容に小禽』未醒の『山水』一幅笑の『園日』等その他五十餘點も加はつて會場に一層の異彩を放つものとされる、個人入場者よりは場内整理上二十錢を申受けることゝなつてゐる

高專體育聯盟 庭球リーグ戰

第三回朝鮮高專體育聯盟庭球リーグ戰は五月卅一日並に六月一日の兩日に亘り京城運動場コートにおいて、京城醫專、京城法專、京城高商、京城高工、水原高農の代表選手五組選出の上對抗リーグ戰を開始したが、左の戰績によつて京城醫專が斷然リードしたが正午から降雨あつて全部終了することを得ず中止となつたが明二日快晴となれば午後一時から對戰する筈である、リーグ戰績左の通り

醫專 法專
北村、江村四―二金炳、張懸
吉岡、齋一四―二宗邱、趙吉
岡潤、武安四―○韓圭、鄭永
今村、貞包四―○金容、李寬
林興、宋田四―○崔昌、趙世
醫專五點 法專四點

醫專 高商
北村、江村四―一長谷川、村井
吉岡、齋一四―三相馬、増田
岡潤、武安一―四塚本、加來
今村、貞包四―一山下、松浦
林興、宋田四―一關部、梅尾
醫專四點 高商六點

高農 高商
林、大河四―一長谷川、村井
中村、溝口四―二關部、加來
姿、曽一―四山下、松浦
下、鄭―四塚本、梅尾
尾石、篠原―四相馬、増田
高農九點 高商十九點

高工 法專
中林、平郡二―四金炳、張懸
月野、宇野四―○金容、李寬
吉野、林三―四韓圭、鄭永
白井、大原四―三李應、趙吉
北條、佐藤一―四崔昌、趙世
高工十點 法專十五點

高農 高工
尾石、篠原一―四月野、宇野
姿、曽一―四中林、平郡
中村、溝口―四白井、大原
林、大河四―○北村、佐藤
雨天のため中止となつた

大澤、京恒―吉野、林
法專 高商
複、趙一―○塚本、梅尾
韓圭、鄭永一―四長谷川、村井
金容、李寬四―一山下、松浦
金炳、張懸四―一相馬、増田
雨天のため中止となつた
李應、趙吉―關部、加來

◇…專門學校體育聯盟庭球戰（京城運動場）

遊覽飛行の團體申込み

府内大島町砂糖麥府西洋菓子商店北川商會主北川重吉氏は豫て各取引先に向け日本航空輸送會社遊覽飛行券を配布してゐたがいよく今一日汝矣島飛行場で團體飛行を行つた、五十名の申し込者のうち三十七名の來場者あり、午前九時より華々しく遊覽飛行を擧行、その後飛行場で園遊會を催した、斯る遊覽飛行の團體申込はこれが最初でこれをきつかけに今後も續々團體申込があるものと思はれる

うらめしや けふの雨

但し農家にとつては正に慈雨樣々

けふの日曜 こゝは郊外散歩、ピクニックに晴れ渡る初夏の空氣を胸一ぱいに滿喫しようと樂しんだ青人れの休日は生憎雲模樣……お午前から しと しと降り出した―測候所にたづねてみると―東支那海北部にある優勢な低氣壓と滿洲北部の小低氣壓が北條行をはじめた影響を受けて、當分雨が

次第に内地 から朝鮮にかけて擴がつた爲め、中部以南に小雨を見たものであるが、明日の朝位まではさつぱりと晴れあがる事はむかんく照りつける初夏の日がくるだらうといつて居るが……農村には待ちに待たれた恩の雨だ

旱天續きに 雨があがれば 枯れかゝつた苗も野菜もよみがへり田植時期を前にひかへながら一向に値を下げぬ野菜の値段も落ちついて來るだらう

流星雨

仁川で觀測

仁川觀測所ではハンブルグ天文臺シグスマン氏發見と稱せらるゝ彗星に關係ある流星について觀測したが觀測日時は五月二十九日午後八時半より三十日午前零時十分までその以後は霧のため觀測不能、觀測流星の數は十二個、光度は一等乃至六等、光色は多く白色で稀に青、赤、黄味を含むものもあり、色彩に富むものもあり、光經時間は一秒内外で右の結果を見るに流星雨としては珍しくないものである

龍井事件大した事あるまい

森岡警務局長談

龍井附近の馬賊襲來は大體新聞の通りで三十日夜より何等の情報は入つてゐない、三十日夜より三十一日の朝に至る百餘名の馬賊が放火したとのことであるが大したことはあるまい。同地は外務省の駐在員が居り同局としては國境の警備に手を盡してゐる、鮮内侵入等は絕對にない

各方面の抗議で遂に立退を申渡す

女學生參拜拒否と ホーリネス教會所

【安東縣發】安東高女生の神社參拜拒否事件から問題の焦點とされてゐたホーリネス教會所に對する氏子各方面からの抗議を受けてゐた神社總代は遂に町内氏子總會の申し出によつて一日家主より安東縣市場通の新の家の立退きを申し渡されたのでこゝ一週間のうちに右教會所を立退くことを確答した、なほ今後の處置についてはその全市の氏子總會を開き善後策を講ずることとなり取敢ずこれが讓渡委員數名を擧げて女學校方面での愼重なる調査を行ふこととなつた

心中死體

漢江沿岸に漂着す

一日午前八時頃、府外纛島面新基里漢江沿岸に年齡二十五六歳位の男と同年輩位の朝鮮人の心中死體が漂着して居るのを通行人が發見して所轄西大門署に屆け出たが、目下調査中

しこたま土產を仕入れて……

各國選手離京

【東京電話】オリムピック參加の比島選手百六名は橫濱よりコンスエロ號にて一日午前六時半日光へ向ひ、印度選手は三十一日夜急行にて日本選手と共に大阪に向ひ、夫々國の土產として下駄、傘、扇子、子供の自動車、自轉車等を手入れ歸國の途に就いた

流行界の尖端を歩む
夏の八千代モス着尺
全國百貨店呉服店洋反物店ニアリ

新製品イーグル第四十號
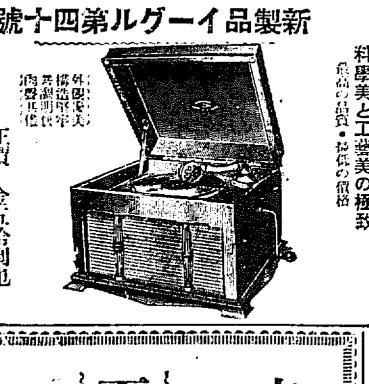
料學美と工藝美の極致
最高の品質・最低の價格
外觀優美 構造堅牢 音響明快 價格低廉
正價 金五拾圓也
特約店にて御試聽の上御用命を
イーグル蓄音器
株式會社日本蓄音器商會

月經 特殊流經劑
レスノリン
月經閉止四五ヶ月内に本劑獨得の特殊作用を以て容易く安全短時日に應用の目的を達する確實の效力を有す
説明書は三錢切手封入本院に申越須
發賣元 常盤藥院
大阪市北區樽根崎上二丁目

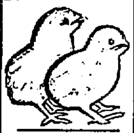
高級 初生雛
必ず育つ保證附

雨!!雨!!雨!
雨衣の御仕入は日之出印を品が豐富で値が安い
又々値下斷行
日之出防水布商會

普通試驗
昭和五年六月二日
朝鮮總督府普通試驗委員長 今村武志

碁盤 將棋盤
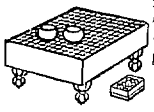
特價提供
岩本京城支店
京城府本町一丁目 電話本局一七四番

京城荷札
洗練せる

工事入札
一、二等道路
昭和五年六月二日
忠淸北道

丁子屋の
クールテックス
宣傳週間
別誂は大特價
レデイメードは景品附
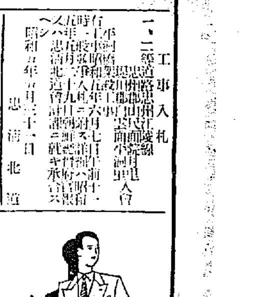
クールテックスは英語のクール（涼しい）から用いた言葉で、涼しい織物とでも申すべきでせう。
この織物の特長は何と申しましても緻密に織れてゐるのは從來のボーラーとよく似ておりますが、光澤なことはボーラーの比ではありません。夏服地としてはこれまでにない理想的な織物であります。
クールテックスは純毛製ですから皺にならぬ、汚れないことすぐれた特色の一つであります。
丁子屋では一日から七日まで一週間を宣傳週間とし、夏服をクールテックス化せんと意氣込んで居ります、價格も時節柄低廉を旨とし
セビロ上下
別誂 三十五圓
四十圓
レデイメードは一着毎に景品を付し、三十二圓から三十八圓といふ勉強ぶりでございます。

コロムビア蓄音器
月賦提供
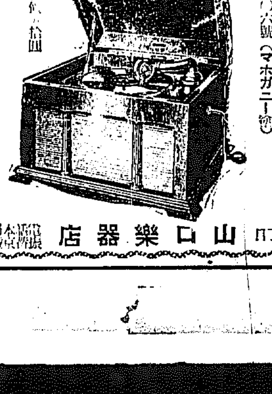
第百〇五號（オーク）
第百〇六號（マホガニー）
山口樂器店
京城府本町二丁目

かや 蚊帳
布團綿 中入綿 蒲團
岩見乙松商店
京城本町四丁目 電話本局一六〇一番
岩見商店支店
京城本町二丁目

無効返金藥
りん病別府淋藥
マルミヤ商會

六月一日より五日まで
素晴らしい安値
夏もの大廉賣
浴衣地の超特賣
銘仙特價デー
橋詰呉服店
京城本町三丁目

松興里へ
咸興　笑々兒

快よい限りに五老の一夜を明かした廿九日の朝、山口公普校長や武知金組理事の來訪に用件滯りなく辨じ終つて十一時前新興邑に引返す。郡長吉木氏は五老朝鮮氣の尖端を行き且大の雅狂、されば洋車を待つ十分間その蘊蓄を拜聴したること勿論である。

×　×

往年水害の跡なほ惨たる河原を渉つて新興邑に辿りついたのが正午。郡衙の庭に見なれた自動車の姿を發見した時今日の豫定は御難作戰どこに家臨したやら所在不明に陥る。大守松井房治郎閣下巡狩の御途でこれから、なにがし旅館で歓迎會だと

×　×

用務辨じ難しとすれば用直ずより外にとるべき途なきまゝに新興驛に引返し驛前のなにがし亭と稱する怪しげな休憩所で一圓五十錢ふんだくられて咸興へ歸り車に乗る。車中に朝窒の森田技務を捕へて近時を聽く、以下その談

×　×

千佛山金鑛もいよ〳〵近く試掘に着手することになつた、松方氏時代探鑛しただけで食ひ荒してないのが身上で長い目で見れば算盤は持てる。然し何分にも含量一噸分の二匁内外といふ貧鑛、これを舊式の經營では問題にならぬから、鑛石を粉碎し油でフロートさせる方法をとる。これなら含有金分の百パーセントに近い採金能率らしい

×　×

千佛山驛前には半成の新しい製錬所いつとはなしに數多く立ち並んでゐる、地價も暴騰又暴騰恐ろしい勢ひを示してゐる。鑛業法で土地收用の利くことを御存知ないブローカー連の惱した策だから笑はせる同じ野口氏の所有でも西湖津の方は素晴らしい富鑛らしいがこの方は惜いことに鑛脈が狭い。でもけの金が獲れる」『金山は金持の御務公だ……儲かれば結構、損しても國家にそれだけの金が殘る』といふのが野口氏の金山經營觀だ

×　×

興南工場の石炭液化も着々試験は進んでゐる。滿鐵のオイルセールが油をおし出す法なればこゝのは石炭即ち炭素に水素を加へ地球構造のプロセスが爲した如き强大な熱力と壓力とを加へて油の甲即ち化學方程式を人爲的に更改しようと企てたのがこの試驗である。試驗が完了すれば本工場は矢張り産地に移動するものと見るが至當であらう

×　×

咸興水利取入口附近の中上醫で長岡公醫に偶會する。往診の歸りだ。『直ぐに歸つても日が高い。寄つて行け』と盛んに誘惑する。寄れば又酒だ。日沒して西咸興驛着。こゝで朝鮮商議辯護士協商會の牧野に捕まる、誘はるゝまゝに上り込み不拼氣を論じ僭物の金もうけ秘策を設して深更十二時やつと『たゞいま……』

管内の狀況を伏奏
地方長官會議より歸りて　谷慶南知事謹話

地方長官會議へ參列のため東上中であつた谷慶南道知事は三十一日朝歸任したが左の如く謹話した

今回の地方長官會議は財政緊縮に鑑んで重大な意義を帶び失業救濟、國産愛用の二大項目が會議の中心となつた程にて近日の如く熱心さをもつて終始したが會議終了後畏れ多く天皇陛下には宮中へ召され陪食の光榮に浴した、殊に各知事より管下の狀況奏上を御聽取遊ばしその奏上に對し二時半程にわたる間御起立のまゝ御熱心に御聽取遊ばされたことは恐懼と感激に堪へない次第であつた、慶南の事情については學生事件以後各學校の生徒は眞面目に學業に勉勵してゐると、旱害救濟の善後措置並に農村救濟の現狀等について伏奏したとは光榮に堪へない、尚又皇后陛下より赤阪離宮にて御手製になつた御菓の御恩を賜はるなど地方民治の有樣について大御心を注がせられることの大いなることは誠に畏れ多いきはみであつた（釜山）

仁川府協議會
追加豫算その他を附議

仁川府協議會は卅一日午後二時半から府會議室において開會、金成聞、河野、村田、大石、安宗歩、中樓、金允福、丹羽、都世律、吉木、加藤、今村、番瀬谷、代田、の諸氏出席、松島府尹議長席につき開會に先だち府の自動車の新規購入方をはかり五千圓以内のものを購入することに賛成を求めた事を提出し

諮第五號　昭和五年度仁川府歳入出豫算追加の件

を附議し兵働内務主任より説明自動車購入費六千六百圓及六月三日擧行される鎭海競馬演習工式記念會費としてアーチ建設、特別代表等の金與役合せて一千圓の追加豫算を計上せんとするものであると提案理由を説明し讀會省略可決確定、次で

諮第七號　市物販市場位置、面積設置使用料の件

諮第八號　市場使用料物揚場契約の件

を附議し兵働内務主任より現在の市場の營業狀態は再議決定をであるのみならず交通上に不便があるので新興町一番地の代行者たる仁川物産會社に移轉せんとするもので從つて建物の貸借契約を締結せんとするものであると説明し代田議員より貸借條件について質問し將來の維持費について公開議論と法との間のことであるから何人が負擔すべきかを明にして置く必要はないかと質し金允福議員より癒濟會に對する設置費について質したる後讀會省略可決確定となりそれより

諮第六號　昭和五年度仁川府特別税戸別税の等級賦課額及各納税義務者の等級決定の件

に移り全員委員會に附し加藤谷榮次郎氏を委員長として審議を進行した（仁川）

馬山府議會

二日午後一時より馬山府議會臨時會において開催左の議案を諮問する（馬山）

一、昭和五年度戸別税の等級賦課額及各納税義務者の等級決定の件

一、昭和五年度特別營業税課税標準額決定の件

一、馬山府水道給水條例中改正の件

一、馬山府水道料徴收條例中改正の件

一、水道敷設費償の一部償還方法變更の件

迷信から女房を賣る

平壤府内貞昌里金順潔（三九）は巫女に占つて貰つた時現在の妻はお前と添ふてみれば近いうちに死にするといつたのを信じ永年連れ添ふた妻を殺すはかはいさうであると本年三月頃子供一人までもうけてゐる妻の林貞玉（三〇）を成川郡四徳面金麟化（三七）に百六十圓で遂に賣飛ばしてみたが林貞玉が年老いた金麟化を嫌ひ二十九日逃げ歸つたので金麟化は夫婦共謀して詐欺を働いたものであると憤慨し金順潔夫婦を平壤署へ突き出したので同署で取調べ中である（平壤）

船主側の足並亂る
職工組合の主張通るか

釜山牧の島造船鐵工の罷業は依然繼續され双方の主張强硬である結果解決困難となつたが造船組合側では有力なる造船業者の鐵工部が値下げ案を撤回して從前通りの賃銀をもつて作業を開始する事となり船梁關に職工の復歸を交渉するに至つたので船主側の足並は漸く亂れんとする狀態となり若し罷業が永續する場合には造船組合は自衛上分裂して有耶無耶となり職工組合の主張通りになる形勢となりこゝ數日中に何れとも落着をみるかも知れず興味の中心となつて來た（釜山）

谷山消防支部發會式

朝鮮消防協會釜山支部發會式を二十九日午前十時から谷山にて擧行、支部長代理和田道保安課長の告辭、來賓祝辭として道安部消防組頭員の祝辭その他ありて支部員の閉會の辭に次いで消防組の各種操練あり最後分列式を以て終り午後一時から第一部第二部の三組の模擬火災に對する消防班及放水演習等の余興ありて競技を終へそれより一同宴を張り午後四時散會した（釜山）

二人連れのお孤さん
松井さんと高久さん　御難の一幕

金ピカ燦然たる咸南の太守松井房治郎閣下がほんとに雲の上人から『こも』の下人になり下つたふるへ上つた珍談の一くさり。去る廿八日の午下り朝鮮水電の觀察を終へて高さ三千尺の白巖山インクラインを中腹まで驅け降つたときのこと、一天にはかにかき曇りと言ひたい處だが脚下に暗雲すさまじく擴がり見る間に鳴神はげしく降り出した驟雨となつて雷鳴いよ〳〵物凄い。松井さんの一行もズブ濡れの濡れねずみ高久殖銀理事の一行もズブ濡れ、感田新興窒長の『こも』を松井さんと高久さんが被つた刹那、一干は鋭く雷鳴とどろき日つて物の一丁と離れぬ發電所外一箇所に命中したのを最後に今までの猛雨激雷はどこへやら、青天一碧みごとな日本晴だが御兩人一向『こも』の下から顔を出さぬ。氣遣つた誰やらが引つぱがして見ればかわてもあまり深へぬ顔色あはれに青ざめ果てゝ生きた景色もなかつた……と但しこれは當の松井さんには内所々々（咸興）

國際ジゴマ團ハルピンに現る
幼兒を攫つて人質料を要求　支那官憲躍起となる

國際都市ハルピンの治安に當る支那警察の無力に乘じた、一九二〇年型の、國際ジゴマ團が目下ハルピンに横行、このジゴマ團は、五六歳の幼兒を攫ひ、多額の人質料を要求し、若しこれに應じなかつたならば、人質とした幼兒を八つ裂にして行李で送りとどけるといふ凄いおどしの脅迫狀をつきつけてゐるので、目下支那警察では躍起となつて、この人攫團の本部を突き止めんと探索網を張つてゐるが、今尚それらしい手がゝりがない。

×　×

これまでの被害者は葵葵文といふ朝鮮人の子息（六）が、幼稚園からの歸途攫はれ、葵文は二千人質料を要求されその要求通り、警察にも内密で賊團に交渉したけれども、子供の引取には失敗し、さらに一千圓を要求され、遂に日本領事館に訴へ出でたのである、葵の脅迫狀には、日本警察に訴へ出づるにおいては、子供の生命はこちらで貰ふといふ凄文句がならべられてゐたので、わが子可愛さに、ツイ今日までこれを世間に秘してゐたのであつた、葵のこの被害に相次いで今度はハルピン目拔きの大通りキタイスカヤに居住する猶太人の子息（七）がやはり幼稚園からの歸途、さらはれてしまつた、人さらひ團は、猶太人は富豪といふ見込みで、人質料に二萬元を要求し、支那警察に密告すれば、子供の生首をトランク詰めにして送りとどけるぞと、これもまた假れ何、さらはれた猶太人も約一週間ばかり内密にして置いたが二萬元の金策中にこのことが判明し支那警察が騒ぎ出したので、遂にこの人攫ひ團は、日支警察の共力捜査といふ段取りに移つたのである

×　×

朝鮮人葵葵文は、第一回の人質料二千圓を工面して、指定された場所に持參したところ、支那人二名が約二千元を受取つて、覆面のまゝ、さらに一千元を提供せよ、さなくば、子供を八ッ裂にする一千圓を持參する期日までは、子供は生存してゐるが、期日通り持參しなかつた場合は、同樣子供の生命はこちらで貰ふと二度の脅迫を受け、今は一千元を金策する勇氣もなく、半狂亂の如く、愛兒の名を呼びつゞけ、日本警察に犯人逮捕方を申し出てゐる

この人さらひ團は支那人とロシアから成るもので團員は十數名に上るものゝ如く、團員は互に團の表徴たる一定の紙片を有し秘密結社で市中にあるが絶えず居所を異動し、容易にその尻尾をとらへられぬ、支那警察では各國人の非難の聲があがつてゐるので、血眼となつてこれが捜査に當つてゐるが、何しろ國際都市のハルピンのことゝて上海のそれの如く、この人さらひ團は今後も暴威を揮ふであらうと各國人ともおそれてゐる（ハルピン）

海苔の養殖は有望

松野總督府技師は三十一日月尾島附近について海苔養殖に關する水質其他の實地調査を行つたが頗る好適地であることが判明したので府では水産會に依囑していよ〳〵來る九月に月尾島附近海水浴場の前面、反對側の海水浴場附近及菜島に篊立を實施し十二月末から一、二、三月に採取することになつたが頗る有望視されてゐる（仁川）

暗の西湖へ投身自殺
危い處で救助さる

三十日午後十一時水原の水利組合員某が南代田に通ずる西湖水門附近巡視中突然約二十間の湖上に異樣の叫び聲を聞いたが暗夜只一人で如何とも施すべき手段なく直に附近の東亞青年會に急報して應援を求め一方農事試驗場の宿直に電話を以て驛前駐在所に急報したので同所濱田巡査は時を移さず出張したが附近の人數十名は徒に堤上に右往左往するのみで如何ともなすなきを見て巡査は手早く脱衣、勇敢にも寸尺を辨ぜざる暗夜に物凄い湖上目掛て飛び込み叫び聲を目標に拔手を切つて泳ぎつき人命救助に當たつたが續いて飛び込んだ勸業模範場試驗場當日の宿直員清水昌保氏（二〇）の應援を得て漸く投身者を引上げ救助したが人事不省となつてゐたゝめ水原驛前岡部醫師の手當を求め蘇生し生命には別條なかつた、投身者は廣州生れの高淵順と稱する者で數年前から京城その他各地を轉々として日稼勞働をなして居たが昨今は全く職はなく口もなく生活難から悲觀して發作的の入水をなしたものである、目下水原警察署で保護を加へ詳細取調べ中（水原）

小切手詐欺

拾つた小切手で詐欺＝大邱府仙町六八無職成高模（二九）は二十七日詐欺罪のもとに大邱署に檢擧されたが事件は本年一月二十五日府内西城町下宿屋金光伊方で平南中和郡郡原面初貝野五一梁善玉が當時大邱家畜市で賣却せんとして持つて來た家畜販賣代金九十七圓八十錢を大邱朝鮮銀行の小切手で受取したが翌日も又同人所有の殘りの牛九頭百ボンド價額百三十圓を同樣手段で買取り更に同日遊郷寫通面前恩來からも百二十二ボンドを六十九圓金で買受け何れも小切手で送…取調べ中（水原）

入營を嘆願
不合格を殘念がつて

黃海道瑞興郡瑞興面の青年は昨年度の檢査に不合格となつたのを日本男子の恥と殘念がり廿八日平壤で徵兵檢査を受けたが、第二乙種となつたのを殘念がり檢査官に嘆願したが七十七聯隊長あてに入營出來る樣取り計らつて欲しいと嘆願したが今度どうにもならないので聯隊長は軍人と國家のために盡せといふ意味の返事を與へ同青年を慰めた（平壤）

平均一萬本沒收

平安北道朝鮮鐵道通過者のタバコ携帶は毎日安東新義州間を往復するもの外は旅行者と見なして卷タバコは十本までを許可してゐるが最近當局の取締り嚴重となり片ッ端から沒收してゐるとの非難がありこれに就て專賣局新義州出張所では決して無闇なことはしてゐないと言つてゐる日比同出張所長の話によると鐵橋の通過者は毎日七千人位あるからこの半數をタバコ携帶者と見れば一日に三萬本は鮮内に持ち運ばれる譯であるから昨今平均一萬本の沒收は敢て不思議ではない卽ちその三分の一より沒收してゐないのであるから取締りが苛酷だなどとは思はれない」と（新義州）

植付始まる

金化水利組合は昨年まで三年間旱害に惱まされ殊に植付の季節にも水なく自用水すら不足勝で意の如くならず昨年の如きはたま〳〵くみあげた用水も幾分多量のため折角植付たものは全部枯死し再植せるも殆んど駄目となつたが、今年は早く植付も例年よりも約十日間早く二萬町歩で約二萬人夫だけ節約になつても一反歩一圓の節約になるわけである一般植付までは水量豐富である（江景）

學則改正認可

かねて認可申請中であつた仁川南公立商業學校の學則改正の件はこの程認可となつた、卽ち來年よりは入學授業料を徴されることになつた譯である（仁川）

道教育會講習會

黃海道教育會では一日から八月三十一日に至る三ケ月間、海州高等女學校において講習會を開催講習科目は修身、教育、國語、家事、裁縫手藝、朝鮮語で講師は道視學及高等女學校教諭等三十名である、講習會終了後引續き本道小學校および普通學校教員試驗を行ひ成績優良者には第二種教員免許狀を與ふと（海州）

光州高女父兄會

光州高等女學校では卅一日午後二時から父兄會を開き昭和四年度決算五年度豫算役員の補缺選擧をなし校長より希望事項の開陳ありて閉會後各役員は校長との懇談をなした、當日は來光中の松浦京山氏を招きて乃木將軍とその夫人といふ題下にて約一時間半にわたる講演あり四時半散會した（光州）

馬山水道大掃除

馬山水道の給水需要の少いのは一つには水のにごれる關係もあり府では早速濾過池の砂を洗つた結果水も透明になつたので、更に配水池貯水池の大掃除を行ふ豫定であるからこれからは給水量もふえよう

上水道擴張工事　群山

府上水道擴張工事は目下着手中で本年給水期までに約二千尺の器上げをなす豫定であるが工事費は附帶費とも約九萬圓で昭和六年度には月明山腹に淨水池を新設することになつてゐる（群山）

面あての投身

三十日午後二時過ぎ釜山谷町二丁目李春得方雇人李仁伊（二〇）は夫婦喧嘩をした揚句面あてに絶影島渡船下の海岸より投身自殺を企てたのを通行人に發見され危ふい處を救はれたが釜山署に連れ行かれ火の出るやうに叱られて引取つた（釜山）

慶福丸でお産

三十一日朝釜山入港の連絡船慶福丸三等乘客慶北東萊郡の女は同船が釜山沖合に差しかゝつた際俄に産氣づき丸々と肥つた女兒を分娩し母子共に健全にて上陸病院に入院した（釜山）

開校記念音樂會　海州

海州高等女學校では一日の開校記念日を卜し午後一時から同校講堂において記念音樂會を開催した（海州）

海州からか

◇海州當面の問題たる鐵道引込線停車場問題も市民の熱が今少しあがられば實現はどうかと思はれる

◇大體この問題が今頃起るといふのが實際遲き、如何に海州の人が、ぼんやりして居るかといふことを語るやうなものである

◇將來の海州は、海貿橋附近が市街の中心になつて現在示した停車場の位置が、丁度のところなどゝよい加減のことをいはれて左樣かと承知する市民も市民だ

◇何か工業的の起らない以上、現在の海州は汽車が來ても發進が出來ても、こゝ四五十年は海貿橋附近が市街の中心になる心配はない

◇その間の不便と不自由を忍めなければならん海州市民、目先きの見えぬこと實にあはれに存する

◇でも今度目醒めた丈けでもよい一方同じくその日にのせられた、朝鮮側でもあけてだまつた感がある

◇こゝもとサンと運動したならものにならぬこともあるまい、要は熱だ

地方人事

▲川島第十九師團長、倉茂歩兵七十五聯隊長の大隊教練の檢閲中二十九日歸

▲上野警察部長（黃海道警察部衛生課長）三十一日沙里院檢閲赴任

▲三井道衛生課長（黃海道警察部衛生課）三十一日沙里院檢閲赴任

▲藤原平南內務部長　三十日大連から飛行機で歸任

▲大村勇雄氏（平壤山十製系所長）上城中三十一日歸壤

▲岡本平壤地方法院長　一日發東上

▲神久井檢事正　同上

▲伊藤慶郎氏（京城覆審法院檢事）卅日新義州を經て不二農場へ

▲西條氏（新義州地方法院）卅日不二農場へ

▲多田榮吉氏　上城中の處卅日歸新

▲加藤鐵治郎氏（新義州商議會頭）同上

▲石沢敦助氏（興太事務所）同上

▲小林養守氏（宮川署長）三日新義州赴任

腦神經衰弱にレーベン

強い體　國の寶

□説明書進呈□

無比の名劑！

見よ……時代は超特急テンポを以て進みつゝある。徒らに懊惱、煩悶して落伍者たる勿れ！勇氣を出せ！希望を持て！そして壓倒的優越地位を確保せよ。弱者よ先づ一時的頭痛止藥、興奮劑或は催眠劑の誘惑に打勝て！此の一事こそ君が剛健化への第一歩と云ふべきである そして信ぜよレーベンの靈效を レーベンを服め！ レーベンを用ひよ！ レーベンを連服せよ！ 然らば總ての不快、憂鬱さは直に去つて其處に嘗て知らざりし歡樂境が拓かれん

證明　岡田醫學博士　福田醫學博士　伊藤醫學博士　ロビンソン博士

歡喜？苦悶？限界は此の一劑

强腦劑　レーベン

こんな人に一番よく効く……
◆頭の重い人
◆根氣のない人
◆物忘れする人
◆決斷力鈍る人
◆眠むられぬ人
◆イラ〳〵する人
◆ヒステリーの人
◆性慾衰退の人

△全國有名藥店にあり

藥價（試用分）五十錢　一圓　二圓　四圓　三圓　五圓　十圓

東京市銀座西二丁目三番地　弘濟藥院　中南定太郎　大阪天王寺區上汐町六丁目

ヒステリーにレーベン

宮内省御用達　菊正宗　京城 前田商店　釜山 本嘉納釜山支店

血肉の素　ハタ印　蔘精葡萄酒（赤）　ニンジンブドウシユ　蔘精葡萄酒（白）

一滴　二滴　三滴　薬徴　金鶴ラブリー香水　金鶴ビアレス香水　丹頂ポマード

內科　小兒科　京城黄金町三丁目永樂町通り　本田病院　院長 ドクトル・メヂチーネ 本田建義　院長ノ往診ハ可成午前中　入院隨意

揚水の準備　機械の撰擇　ヤンマーに限る

フォセツトツ型　ヤンマー
ヒユガルポンプ
一萬石！三萬石
代理店大募集
型錄進呈
山岡發動機京城支店　代理店 藤井延介商店

東萊温泉場　新館落成　温泉御旅館　清楚閑靜　●内湯設備完備　東萊館　電話長二八番

毛髮を艶麗豐富ならしむ　冷壓純粹　ミツワ椿油
椿油の特徴は浸透性と不乾性とで有ります。
浸透性 とは、頭の地肌及毛髮の組織によく浸潤浸透して、其榮養を助ける譯です。
不乾性 とは、常に髮々を潤ひを持たせて、毛髮を乾かし荒さない譯で有ります。
冷壓法 とて、絶對に火を加へずして、强力なる壓搾機を以て搾取せる
純粹 椿油 あるのみで有ります。結果は髮を沈め、脱毛、又裂毛、折毛等が生ぜず、艶麗豐富な毛髮にいたします。

ミツワ・コスメチック　ミツワ椿油を基礎とせる
浸透性と不乾性とを完全に具備せる冷壓純粹のミツワ椿油を基礎とし油脂専攻の學者が苦心研究の餘に案出せる特殊の方法を以て之を硬化せしめ馥郁温雅の芳香料を加へたるミツワ・コスメチツクですから

紳士用束髮用に適せる　煉香油　ミツワポマード
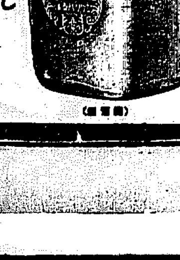

風流奴茶屋 （109）

稻岡奴之助 / 荒川芳三郎畫

宗全の奇癖

所謂管領大抵のことでは和子を取戻すこと思ひもよらず、この上は理も非も論じてる暇はない、聞きおよぶ山名宗全は奇を好む男とやら、いで其奇癖に入つて奇を弄しくれん、眠り逆へば片岡半兵衛もはや運の盡きである。死して冥土黄泉の主君におわびするのみ。虎穴に入らずんば虎兒を得ずとの本文もあると、きつと度胸を据ゑた大膽不敵さ。昨夜一夜の分別こゝにさらけ出して細家の面前さらに物ともせず、我は天下浮浪の者、名も知らねば生國も知られど、妙女が生んだ幼兒は是非こなたへ貰ひ受けたいと、さながら腕白小僧が拗をねだる如く身を投出し、傍若無人にせがみかゝつた半兵衛、宗全くわつと怒つておのれ無禮者めと叫ぶかと思ふと案外にも目に怒りの色もみせず、じりゝと、膝のり出して根太い聲をしづめ『いよ／＼面白い奴、日本六十余州の國主大名は更なり、將軍といへどもはゞかりたまふ宗全が前で己の名を名乘らず、生國をさへ語はずやぶから棒に溺愛の孫をとらせよとはざいたその口、あつぱれ見事である宗全ずんと氣に入つたぞ』と、そろ／＼例の奇癖を持出して、いかにも興ありげに半兵衛を見上げ見下しつゝ『成程其方が面構とあれば隨分望みにまかさぬでもない、然し其方が潮音がゆかりの者といふたが、いかなる緣故のものである、潮音が情夫とやらでもあるか』と眞正面から急所を突いて弧ねた。

半兵衛ハッと返答に窮したが、一大事の場合であると臍を固めて『いかにも太夫の情夫、小兒の父でおじやります』とこたへた。

これには宗全も是豐も思はずふきださうとしたが宗全は可笑しさを堪へて『む…、成程其方の男振り、潮音太夫が情夫とも見られる』とひやかした。

『なか／＼太夫が情夫でおじやる御疑念の晴れまいなら嬰兒を某めに』

節までとゞけて邪魔を蹴き然せんとする古今無双の不敵さに、宗全はいよ／＼感心してしまつた。

さて／＼猪若な奴、不敵な男、成らば此奴を手馴づけてと、持病の奇癖はいよ／＼つのつて來た。

『おう好兒、とらするぞ、なれども、亡き此の兩家が俤とも思ふて溺愛する幼兒ぢや、易々とは渡されぬ、こりや其方も男、いや兩刀帶するからは武士であらう、好い加減に眞の名を名乘つては何うぢや』

宗全は斯うといつて置いて、急に聲にも色にも威嚴を持たせた。

『老たれども吾こそ山名右衛門佐持豐入道宗全であるぞ、何事も鏡にかけて見るやうに知り扱いたとすれば、其方何とする？』といつた。

南無三寶さては此の大入道め、疾くに俺の素性を聞つてゐたのであるかと、流石の半兵衛もぎよッとしたが、日本一の不敵者此とも動ぜず、平然として宗全の顔を見返した。

宗全は又聲を和らげて、

『しかし、予はたつてとは問はぬ何うぢや、出所不定の野武士として今日から予が家に仕へぬか、過分の食祿をとらさうわ、又、此宗全を主と頼むに不足とあらば、東山公（義政）に推擧つてとらするもよい、何とおぢや、さすれば理兒が子は勿論その方に與へるが……』

『父上のお言葉、異論はあるまい一國一城の主人となるには中々容易ではない今の世に、過分である、お受けせい』

今まで默々として父と半兵衛の問答をきいてゐた是豐が、父に言葉を添へるやうにしていつた。

『一言の返答なきは不承知か、不承知とあらば子供を與へることは罷りならぬぞ、但し本國姓名くわしく名乘るか、何れともその氣まゝにせい』

宗全の言外には恐るべき何物かが潛んでゐた。

芳三郎畫

有効確實にして稱讃を博せる マラリア特効丸 京城府元町二ノ八八 本舖 林藥房 電話龍山三三番 販賣店各地にあり

JODK プログラム

六月二日（月曜日）

午前十時〇分 氣象概況、天氣實況
同十時四十五分 料理獻立「田舎胡瓜」日用品値段
正午 時報、ニュース
午後〇時二十分 ラヂオ學校 國文法のお話（一） 田中初夫
同一時十五分 家庭講座、子供服の造り方（一） 丁子屋 小林忠太郎
同三時四十五分 ニュース、官廳公示事項
同五時三十分 ラヂオ體操、職業紹介事項、今晩のプログラム
同六時〇分 童話（鮮語）仲の良い兄妹 安鍾和
同六時三十分 英語講座 イデイス・ベンネット
同七時〇分 ニュース、官廳公示事項、翌日プログラム發表
同七時二十五分 商業ニュース（東京）

靜岡縣行幸記念 第六日（AK靜岡放送所）

同八時〇分 特別、ニュース、挨拶 中澤 鎭水
同八時十分 尺八合調、都山流 本曲、春風 本手 畑 豐山 / 橋本 泥山 / 力武 春山 / 小田 制山 / 小原 笛山
同九時〇五分 室内樂（東京） ソナタ第二番作品三六Aブゾーニ作 ヴアイオリン 安藤幸子 ピアノ レオシロタ
同九時三十分 氣象概況、時報
同九時四十五分 南道短歌 一、池高歌 赤 綠 碑
箏手 若狭花山 櫻井隆山 田村哲山 田中允山 村山聰山 村岡樂山 野原衡山 矢島明山 前田總山 松本命明 佐藤共山 佐崎濟山 齋藤命節 三上命正 平中示山

將棋新手合（九）

於東京市日本橋區蠣殻町一ノ二 將棋所

平手 先番 ▲六段 飯塚勘一郎（東京） △六段 小泉兼吉（東京）

（圖は七七同桂迄の局面）

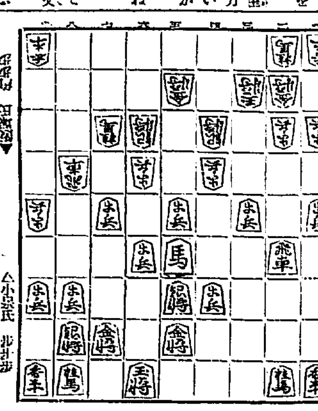

△小泉氏 持駒 歩

△三同歩 ▲三六歩 △三七桂 ▲三九歩成 △二五桂 ▲三八と
△一四歩 ▲同 歩 △一二歩 ▲同 香 △一三歩 ▲同 香
△三三歩成 ▲同 桂 △同桂成 ▲同 金（以下次號）

溝呂木七段講評 （先手）三四歩突きは、惡手である、茲は四六歩と突いて敵の歩打ちを防ぐ處である。（後手）三八歩打ちは、當然の狙ひ處である、しかしこの歩を打つのは時機が最も肝要である。（先手）一四歩と、端攻めを図るのは當然である。（後手）同歩と取るのは緩着である、茲で三七角と飛車を攻める手もあるが、敵に飛車を捨てられて攻められると面白くないのである。

剪刀に ノーシン

クマノ式 南京虫液 京城府水標町九四 合資會社旭商會 電話光化門一八六〇番

マキノ 帝キネ 中央館 初夏映畫界の覇王が久し振りの大二日より特別短期三日間大公開 大人小人共十錢均一開放 新興大帝キネ大名作 特に中島曲用紀念のため無料開放 現代劇 からみ鳥 全六卷 監督深川ひさし 傳奇刀葉林 全十卷 帝キネ時代劇部オールスター

東亞倶樂部 モガ水兵 一景 東洋一週 廿景 レヴュー 大レヴュウ …可愛らしい舞踊、歌劇、清新な音楽…

大正館 レヴュー人形の魂 五景 浮氣風呂 七卷

浪花館 原田甲斐 九卷 山本愛太郎嬢 一九三〇年型漫談 六月一日より

祝二十五周年記念

GUIDE SERVICE
ガイドサービス
加盟店

お知らせ シネマフアンの皆樣へ

◎ガイドサービスが生れました

△ガイドサービスとは皆樣の御買物それが着物であらうとお台所用品であらうと洋品、貴金屬、化粧品であらうと總て百種目程の各加盟小賣店がお買上高に應じて景品として差上げる各種興行の觀覽引換券です。

△ガイドサービス券は拾錢、五錢、壹錢、五厘の各相當券で青、黑、赤の四種であります。

△いま假にガイドサービス券を拾錢相當丈けお持ちになつてゐる時それをプレイガイドへお越しになれば拾錢相當の御希望の興行物の入場券とお引換へ致します。ですからたとへば五十錢の入場料を要する興行には相當額の不足金額だけプレイガイドで追加されゝば今直ぐの入場にも間に合ふ理けです先般東京其の他に現はれたクーポン券と稱するものは今直ぐの入場に間に合ふ事が出來ませんけれど此の點、はるかに御便利な點がガイドサービスの本當の價値のある處です。

△プレイガイドが常設として取り扱つて居る館及劇場は左の通りです。

大正館（櫻井町） 團成社（鍾路）
中央館（永樂町） 朝鮮劇場（鍾路）
東亞倶樂部（黄金町） 京龍館（練兵町）
喜樂館（本町一丁目） 龍山劇場（漢江通）
浪花館（明治町） 開盛座（京町）

ファンの皆樣よ

同一の品物をお買ひになつて同價格の時ガイドサービス券を差し上げる店と否とはどちらが御利得ですか申す迄もありません。ガイドサービス加盟店は店頭へ右圖の看板を出しておりますから是非御利用下さい。

◎加盟店一覽表（五月二十日現在）

町名	商號	店名
本町一丁目	毛皮洋傘	榊元商行
本町一丁目	玩具	櫻谷商店
本町一丁目	菓子	松井朝日堂
本町二丁目	眼鏡	聰取眼鏡店
本町二丁目	足袋	足立商店
本町二丁目	菓問屋	中川風月堂
本町二丁目	靴鞄	岩田商店
本町二丁目	婦人子供服	ギンザ洋裝店
本町三丁目	時計貴金屬	日章堂
本町三丁目	履物	かたぎや履物店
本町三丁目	和洋文房具	森元商店
本町四丁目	文具化粧品	中島商店
本町四丁目	化粧品	文化研究所
本町四丁目	硝子與金物	水谷商會
本町四丁目	海産雜貨	齋藤商店
本町四丁目	紙文房具	朝倉紙店
本町四丁目	化粧品	大谷商會
本町五丁目	萬年筆	米澤萬正堂
黄金町三丁目	貴金屬寶石	篠川金細工店
黄金町三丁目	果實	本内商店
黄金町二丁目	藥化粧品	鈴木商店
黄金町三丁目	洋品雜貨	村木商店
鍾路一丁目	酒	荒木商店
觀水洞	帽子	原田光化堂
寬勳洞	茶	尾中水月堂
[illegible]町	食料雜貨	中島商店
漢江通	洋品雜貨	宮本洋品店
大和町	帽	木村商店
太平通	菓子	武本白龜堂
櫻井町一丁目	石油	泉屋商店
明治町公設市場	自轉車	小川眞一商店
明治町二丁目	貴金屬	吉川金寶堂

△お引換は市内の各代理店でも取扱ひますが成る丈け本店及支店で御願ひ致します。

本町二丁目（本ビル一階） **プレイガイド本店** 電本三七七四番
鍾路二丁目六十六番地（鍾路婦人商會前） **プレイガイド鍾路支店** 電光二二二四番
龍山元町二丁目二十八番地 **プレイガイド龍山支店** 電龍九三八番

與へよ

胎兒に完全な營養を
少年に見事な體格を

◇母體にカルピスを攝れば其の乳酸カルシウムが胎兒の骨組織を完全にいたします。
◇婦人にありがちの便秘が除かれ、ツワリが未然に防がれます。
◇其の美味は母親を快活に導き、引いて胎兒の將來を幸福にいたします。
◇少年が之を攝りますと、結核を豫防し、腺病を驅逐し、骨格を強大にし、心身の健全な發達を促します。

清涼美味 滋強飲料

カルピス

主成分
人體骨組織の中堅たるカルシウム
胃腸内で腐敗菌を殺滅する乳酸
活力を附與するヴイタミン
筋組織を造る蛋白質
活動の源力となる諸種の糖質

一瓶でサイダー二打出來る 經濟的飲料

顧問 三宅驥一理學博士
販賣所 藥店、食料品店、喫茶店
製造元 カルピス製造株式會社
發賣元 三井物產株式會社

鎭南浦府 最上醤油 柳原醸造所
特約店 京城南大門通三丁目 増田食糧品店 / 京城黄金町四丁目 中野七郎商店 / 京城黄金町三丁目 大勝三十助本店 / 京城林町一五五番地 [illegible]冶千商店 / 京城府本町四丁目 鍛冶商店

京城府西小門町 田中丸病院 普通病室及隔離病室ノ設備有リ 電話光化門二八六

始政廿週年記念 朝鮮大博覽會 名譽金牌 高級銘酒 朝の花 朝鮮酒造株式會社醸 最も雄辯にその品質の優良を語る 名實共に斯界の權威

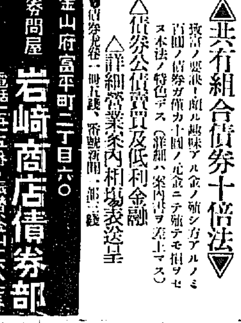

支店及派出所 資本金參千萬圓 株式會社 朝鮮殖產銀行 頭取 有賀光豐 京城府南大門通二丁目 電話本局長四〇九〇番 營業振替貯金口座京城四〇九番

債券高價買入 ▲共有組合債券十倍法▼ △債券公債買及低利金融 △詳細營業案内相場表送呈 債券問屋 釜山府富平町二丁目六〇 岩崎商店債券部 電話一五二五番・振替釜山二六八七番

製造卸問屋 各種 タオル メリヤス 靴下 釜山府辨天町二丁目 村上タオル商會 タオル工場・靴下工場 裁縫品工場・軍手工場 電話長一〇一番 振替釜山一二一番

香味佳絶 ホシ大ソース 市内各食料品店ニアリ

外科 レントゲン科 植村病院 院長醫學博士 植村俊二 副院長 矢田茂生 京城永樂町二丁目

寿 ヘルミチン 最も手軽に樂に迅速に治す新藥 牛乳 軟膏

鮮産優良品 東洋ハッセーム 京城本町二 東洋屋

安東縣市場通 大山堂 ロシヤ飴

森信汽船出帆 森信汽船株式會社 仁川府

大阪商船汽船出帆 仁川出帆 神戸、大阪行（群山、木浦經由） 内地各港出帆主要航路 大阪商船株式會社 仁川支店

尼ケ崎汽船仁川出帆 高杉回漕部 仁川府

嶋谷汽船出帆 協同海運株式會社

朝日組回漕部 仁川代理店

辰馬汽船仁川出帆

仁川發 鎭南浦發 東日本北海道行 仁川發 大連天津直行 嶋谷汽船出帆

定期出帆朝鮮郵船 咸北丸

仁川汽船出帆 仁川汽船株式會社 仁川府本町四丁目

朝鮮汽船出帆廣告 朝鮮郵船株式會社 京城南大門通

日本郵船出帆 釜山出帆 木浦出帆 元山出帆 仁川出帆

京城日報 號外

昭和[illegible]年六月二日

（[illegible]第三種郵便物認可）

發行所 京城太平通一丁目 合資會社 京城日報社 光化門局長四百番 四百一番 振替京城三〇〇 編輯兼發行人 飯島宗也 印刷人 小川三之介

全間島の秩序維持に内鮮人民會聯合協議

龍井公會堂を會場として近く大會を開催

【間島特電】龍井内地人民會では事件突發以來數次議員會を開き全間島に瀰蔓した不良支那人朝鮮人等の暴力行動に對する對策協議を重ねてゐるが、一方朝鮮人民會側に於ても「吾等は先づ食ふよりも命を先に全からしめねばならぬ大問題なり」とし、この上は内地人側と協力し全間島内鮮人民會合同の聯合大會を龍井に開く必要ありとして目下各地の朝鮮人民會に檄し、近日中龍井公會堂を會場として大會を開催すべく急いでゐる

電信電話の被害

一日夕一部開通

【間島特電】電信電話の被害は支那側の警備線の各所きらはず切斷され一日午後五時辛うじて龍井局外、局子街、銅佛寺、龍井、頭道溝位を復舊したるに過ぎず、奥地方の電柱は丸坊主のまゝであると傳へらる、日本側電信線は龍井より會寧に至る約二里の地點大敎洞、新明村にて日本の電柱を地上一尺餘の個所を鋸にて切斷、電線を何れにか持ち去り、頭道溝方面は龍井を去る一里餘の龍洞附近二個所をやすり様のもので切斷されたが何れも卅一日午前八時頃までに修復した

支那側我總領事館を訪ね警備方法を申出づ

責任を巧に避けて日本の抗議を豫防す

【間島一日午後五時特電】龍井村商埠局長は三十一日午後三時過ぎ呂通譯を作つて我が間島總領事館を訪問し、二十九日夜半より三十一日未明に至る事件に關し騒がして誠に遺憾なりとの意を表明し將來斯の如き事件の再發なからしめん事を保證言明し、差當り龍井市内の警備は次の如く配置する旨を申出た

一、商埠局巡警の市内各所立哨は今後伏哨とす、東拓間島出張所附近には臨時に二十二名の立哨を立たしむ

又支那軍隊の龍井市内警備區域を次の通り定む

（イ）郵便局より光明街附近ヤソヤマ下附近太拉子街道方面（以上第二聯）平壤街、支那町市民西方附近は第二聯にて擔當又天圖公司は陸軍數名巡警六名を以て保護す

（ロ）天圖鐵道公司附近は武裝せる護路巡警にて警備す

（ハ）市内は陸軍巡警等數組の巡察隊をして絶えず巡羅せしむ

（ニ）夜間八時以後の外出はなるべく禁止し通行者は何人を問はず誰何するを以て豫め承知せられたし、

支那側の申出は大體右の如きことであつたが要は暴徒中に左傾支那人ありて尠くも彼等が一味をリードしてゐたることを日本側より抗議せらるゝを恐るゝのあまり豫め豫防線を張りたるものと信じられてゐる

百七十名の馬賊近く頭道溝市街再襲説

◇……日支警備の薄弱を察知して

官憲は半信半疑＝然し油斷ならず

【間島特電】一日午後九時過ぎ龍井五府合通りの崇勵學院内に裏門より秘かに參集した市内東興、大成、永新各私立中學支那側左傾青年等約四十名は約四十分間何事をか凝議した模様であるが彼等は二日市民グラウンドには開催する蹴球大會參加の群集を煽動する計畫と判明した、三道溝奥地方にあつて、こゝ數日間共産黨系支鮮人の活動を注目中であつた、系統不明の馬賊團約百七十名は警備案外に薄弱なるを確め、近く頭道溝市街地を再襲、本式の大掠奪を行ふとの説支那側から傳へられてゐるが、日支警備官はこれを半信半疑で聞き流してゐるが、これまでの間島における大事件の悉くがかうした雰圍氣のうちにすばやく箝口された例からみるも、油斷ならぬものと信ぜらる

本附錄は本紙に再錄せず